



# PREFEITURA DO MUNICÍPIO DE IBIRAREMA

Rua Alexandre Simões de Almeida, 367 – CEP: 19940-000 – Fone/Fax: (14) 3307.1422  
Sítio: [www.ibirarema.sp.gov.br](http://www.ibirarema.sp.gov.br) – Email: [ibirarema@ibirarema.sp.gov.br](mailto:ibirarema@ibirarema.sp.gov.br) – IBIRAREMA/SP



**EDITAL DE PREGÃO (PRESENCIAL) EM SISTEMA DE REGISTRO DE PREÇOS N.º 49/2019  
PROCESSO N.º 51/2019**

**TIPO DA LICITAÇÃO: MENOR PREÇO POR LOTE.**

**DATA DA REALIZAÇÃO: 25/04/2019 a partir das 08:00 HORAS**

**LOCAL: SALA DA COMISSÃO MUNICIPAL DE LICITAÇÕES, LOCALIZADA NA AVENIDA DEPUTADO NELSON FERNANDES, Nº 350, EM IBIRAREMA (SP).**

**OBJETO: REGISTRO DE PREÇOS PARA AQUISIÇÃO DE TENIS ESCOLAR.**

O Senhor THIAGO ANTONIO BRIGANÓ, Prefeito do Município de Ibirarema, usando da competência delegada no Decreto Municipal n.º 14/2005, de 16/08/2005, torna público que se acha aberta, nesta unidade, a licitação na modalidade PREGÃO (PRESENCIAL) EM SISTEMA DE REGISTRO DE PREÇOS, do tipo “MENOR PREÇO” para o valor por lote, objetivando o REGISTRO DE PREÇOS PARA AQUISIÇÃO DE TENIS ESCOLAR, descritas no anexo I deste edital, que será regida pela Lei federal n.º 10.520, de 17 de janeiro de 2002, Decretos Municipais n.º 14, de 16 de agosto de 2005, e n.º 72 de 27 de novembro de 2013, aplicando-se subsidiariamente, no que couberem, as disposições da Lei federal n.º 8.666, de 21 de junho de 1993, atualizada, e demais normas regulamentares aplicáveis à espécie.

As propostas deverão obedecer às especificações deste instrumento convocatório e anexos, que dele fazem parte integrante.

Os envelopes contendo a proposta e os documentos de habilitação serão recebidos no endereço abaixo mencionado, na sessão pública de processamento do Pregão, após o credenciamento dos interessados que se apresentarem para participar do certame.

A sessão de processamento do Pregão será realizada na data de **25/04/2019, a partir das 08:00 horas**, na sala da Comissão Municipal de Licitações, localizada na Avenida Deputado Nelson Fernandes, n.º 350, Centro, em Ibirarema (SP), e será conduzida pela Pregoeiro com o auxílio da Equipe de Apoio, designados nos autos do processo em epígrafe.

## I - DO OBJETO

1.1 - A presente licitação tem por objeto o registro de preços para AQUISIÇÃO DE TENIS ESCOLAR pelo período de 12 (doze) meses, conforme especificações constantes do Anexo I.

## II - DA PARTICIPAÇÃO

2.1 – Poderão participar do certame todos os interessados do ramo de atividade pertinente ao objeto da contratação que preencherem as condições de credenciamento constantes deste Edital.

## III - DO CREDENCIAMENTO

3.1 - Para o credenciamento deverão ser apresentados os seguintes documentos:

a) tratando-se de representante legal, o estatuto social, contrato social ou outro instrumento de registro comercial, registrado na Junta Comercial, devidamente autenticado, no



# PREFEITURA DO MUNICÍPIO DE IBIRAREMA

Rua Alexandre Simões de Almeida, 367 – CEP: 19940-000 – Fone/Fax: (14) 3307.1422  
Sítio: [www.ibirarema.sp.gov.br](http://www.ibirarema.sp.gov.br) – Email: [ibirarema@ibirarema.sp.gov.br](mailto:ibirarema@ibirarema.sp.gov.br) – IBIRAREMA/SP



qual estejam expressos seus poderes para exercer direitos e assumir obrigações em decorrência de tal investidura;

b) tratando-se de procurador, a procuração por instrumento público ou particular com firma reconhecida, da qual constem poderes específicos para formular lances, negociar preço, interpor recursos e desistir de sua interposição e praticar todos os demais atos pertinentes ao certame, acompanhado do correspondente documento, dentre os indicados na alínea "a", que comprove os poderes do mandante para a outorga.

3.2 - Para obter os benefícios da Lei Complementar n.º 123/06, as microempresas e empresas de pequeno porte deverão apresentar o TERMO DE OPÇÃO, conforme modelo constante do ANEXO V e Certidão Simplificada expedida pela Junta Comercial de seu domicílio (conforme Instrução Normativa n.º 103, art. 8º, do Departamento Nacional de Registro do Comércio – DNRC, de 30 de abril de 2007, publicada no DOU de 22/05/2007).

3.2.1 - para se enquadrar na condição de microempresa ou empresa de pequeno porte, a sociedade empresária, a sociedade simples e o empresário a que se refere o artigo 966 da Lei 19.406/02, devidamente registrados no Registro de Empresas Mercantis ou no Registro Civil de Pessoas Jurídicas, deverão cumprir as disposições do artigo 3º da Lei Complementar n.º 123/06, além de, não incorrer em nenhuma das exceções contidas nos incisos I a X do § 4º do artigo 3º da Lei Complementar n.º 123/06.

3.2.2 - ficam desde já advertidos os licitantes que a prática de qualquer ato no sentido de admitir que sua entidade empresarial é empresa de pequeno porte ou microempresa a fim de obter tratamento diferenciado no certame, quando não se enquadrar nos termos do artigo 3º da Lei Complementar n.º 123/06, ou quando estiver inserida nas situações elencadas nos incisos I a X do § 4º do artigo 3º da Lei Complementar n.º 123/06, constitui fraude à realização de ato do procedimento licitatório, sujeitando o infrator às penalidades previstas no artigo 93 da Lei n.º 8.666/93.

3.3 - O representante legal e o procurador deverão identificar-se exibindo documento oficial de identificação que contenha foto.

3.4 - Será admitido apenas 01 (um) representante para cada licitante credenciada, sendo que cada um deles poderá representar apenas uma credenciada.

3.5 - A ausência do Credenciado, em qualquer momento da sessão, importará a imediata exclusão da licitante por ele representada, salvo autorização expressa do pregoeiro.

## **IV - DA FORMA DE APRESENTAÇÃO DA DECLARAÇÃO DE PLENO ATENDIMENTO AOS REQUISITOS DE HABILITAÇÃO, DA PROPOSTA E DOS DOCUMENTOS DE HABILITAÇÃO**

4.1 - A declaração de pleno atendimento aos requisitos de habilitação de acordo com modelo estabelecido no Anexo II, deverá ser apresentada fora dos Envelopes n.º 01 e 02.

4.2 - A proposta e os documentos para habilitação deverão ser apresentados, separadamente, em 2 (dois) envelopes não transparentes, fechados e indevassáveis, contendo em sua parte externa, a identificação da licitante, e os seguintes dizeres:

ENVELOPE N.º 01 - PROPOSTA DE PREÇOS PREGÃO N.º 49/2019 PROCESSO N.º 49/2019
--

ENVELOPE N.º 02 - DOCUMENTOS DE HABILITAÇÃO PREGÃO N.º 49/2019 PROCESSO N.º 49/2019
---

## **V - DO CONTEÚDO DO ENVELOPE PROPOSTA**

**“PAPEL RECICLADO: IBIRAREMA CUIDANDO DO MEIO AMBIENTE”**



# PREFEITURA DO MUNICÍPIO DE IBIRAREMA

Rua Alexandre Simões de Almeida, 367 – CEP: 19940-000 – Fone/Fax: (14) 3307.1422  
Sítio: [www.ibirarema.sp.gov.br](http://www.ibirarema.sp.gov.br) – Email: [ibirarema@ibirarema.sp.gov.br](mailto:ibirarema@ibirarema.sp.gov.br) – IBIRAREMA/SP



5.1 - A proposta, nos termos do item 4.2 da cláusula IV, deverá ser apresentada datilografada ou digitada, respeitado o vernáculo, sem emendas nem rasuras; ao final ser identificada e assinada pelo representante legal da licitante, devendo conter:

5.1.1 - Proposta com o preço unitário e total para cada item e total do lote, com, no máximo, **02 (duas) casas após a vírgula**, contendo a especificação completa dos itens ofertados, expressos em moeda corrente nacional. Nos preços ofertados deverão estar incluídas todas as despesas, impostos ou taxas e encargos sociais, não cabendo qualquer outro custo adicional. É expressamente vedada a inclusão de valores pertinentes a encargos financeiros ou de previsões inflacionárias e outros.

5.1.2 - prazo de validade da proposta, o qual não poderá ser inferior a 90 (noventa) dias contados da data de encerramento da licitação.

5.2 - Depois de aberta, a proposta se acha vinculada ao processo pelo seu prazo de validade, não sendo permitida sua retirada ou a desistência de participação por parte do proponente.

5.3 - Apresentada a proposta, o proponente estará automaticamente aceitando e se sujeitando às cláusulas e condições do presente Edital.

## VI - DO CONTEÚDO DO ENVELOPE “DOCUMENTOS PARA HABILITAÇÃO”

6.1 - O Envelope "Documentos de Habilitação", nos termos do item 4.2 da cláusula IV, deverá conter os documentos a seguir:

### 6.1.1 - HABILITAÇÃO JURÍDICA

a) Registro comercial, no caso de empresa individual;

b) Ato constitutivo, estatuto ou contrato social em vigor, devidamente registrado na Junta Comercial, em se tratando de sociedades comerciais;

c) Documentos de eleição dos atuais administradores, tratando-se de sociedades por ações, acompanhados da documentação mencionada na alínea “b”, deste subitem;

d) Ato constitutivo devidamente registrado no Cartório de Registro Civil de Pessoas Jurídicas tratando-se de sociedades civis, acompanhado de prova da diretoria em exercício;

e) Decreto de autorização e ato de registro ou autorização para funcionamento expedido pelo órgão competente, tratando-se de empresa ou sociedade estrangeira em funcionamento no país, quando a atividade assim o exigir.

6.1.1.1 - Os documentos relacionados nas alíneas "a" a "d" deste subitem 6.1.1 não precisarão constar do Envelope “Documentos de Habilitação”, se tiverem sido apresentados para o credenciamento neste Pregão.

### 6.1.2 - REGULARIDADE CADASTRAL

6.1.2.1 - prova de inscrição no Cadastro Nacional de Pessoas Jurídicas (CNPJ);

6.1.2.2 - prova de inscrição no Cadastro de Contribuintes Estadual e/ou Municipal, se houver, relativo a sede da licitante, pertinente ao seu ramo de atividade e compatível com o objeto do certame;

### 6.1.3 - REGULARIDADE FISCAL

6.1.3.1 - Prova de regularidade para com a Fazenda Federal, mediante apresentação de Certidão Conjunta de Débitos Relativos a Tributos Federais e à Dívida Ativa da União;

6.1.3.2 - Prova de regularidade de débito para com a Fazenda Estadual;



# PREFEITURA DO MUNICÍPIO DE IBIRAREMA

Rua Alexandre Simões de Almeida, 367 – CEP: 19940-000 – Fone/Fax: (14) 3307.1422  
Sítio: [www.ibirarema.sp.gov.br](http://www.ibirarema.sp.gov.br) – Email: [ibirarema@ibirarema.sp.gov.br](mailto:ibirarema@ibirarema.sp.gov.br) – IBIRAREMA/SP



6.1.3.3 - Prova de regularidade de débito com a Fazenda Municipal da sede da licitante ou outra prova equivalente, na forma da lei;

6.1.3.4 - Prova de regularidade de débito para com o Instituto Nacional de Seguridade Social (INSS)

6.1.3.5 - Prova de regularidade de débito para com o Fundo de Garantia por Tempo de Serviço (FGTS).

**Observação:** Desde o dia 03/11/2014, a Receita Federal emite as certidões relativas aos itens 6.1.3.1 e 6.1.3.4 em uma única certidão, denominada “Certidão de regularidade das contribuições previdenciárias e de terceiros”.

## 6.1.4 - REGULARIDADE TRABALHISTA

6.1.4.1. - a Certidão Negativa de Débitos Trabalhistas (CNDT).

OBS. – Caso alguma certidão expedida pela Fazenda Federal, Estadual, Municipal ou do Distrito Federal, seja **POSITIVA**, reserva-se a si o direito de só aceitá-la se a mesma contiver expressamente o efeito de **NEGATIVA**, nos termos do Artigo 206 do Código Tributário Nacional.

## 6.1.5 - OUTRAS COMPROVAÇÕES

6.1.5.1) declaração de que inexistente qualquer fato impeditivo à sua participação na licitação, que não foi declarada inidônea e não está impedida de contratar com o Poder Público, ou suspensão de contratar com a Administração, e que se compromete a comunicar ocorrência de fatos supervenientes (modelo 01, Anexo III);

6.1.5.2) declaração que não emprega menor de dezoito anos em trabalho noturno, perigoso ou insalubre e não emprega menor de dezesseis anos (modelo 02, Anexo IV).

6.1.5.3) Balanço patrimonial, assinado por contabilista habilitado e pelo representante da empresa, registrado na Junta Comercial, e demonstrações contábeis do último exercício social, já exigíveis e apresentados na forma da lei, que comprovem a boa situação financeira da empresa, vedada a sua substituição por balancetes ou balanços provisórios, podendo ser atualizados por índices oficiais quando encerrados há mais de três meses da data de apresentação da proposta, observadas as seguintes previsões:

6.1.5.3.1 - Comprovação da boa situação financeira da licitante através de Índices de Liquidez Geral (LG), Solvência Geral (SG) e Liquidez Corrente (LC), resultantes da aplicação das seguintes fórmulas:

$$G = \frac{\text{Ativo Circulante} + \text{Realizável à Longo Prazo}}{\text{Passivo Circulante} + \text{Exigível à Longo Prazo}}$$

$$G = \frac{\text{Ativo Total}}{\text{Passivo Circulante} + \text{Exigível à Longo Prazo}}$$

Ativo Circulante



# PREFEITURA DO MUNICÍPIO DE IBIRAREMA

Rua Alexandre Simões de Almeida, 367 – CEP: 19940-000 – Fone/Fax: (14) 3307.1422  
Sítio: www.ibirarema.sp.gov.br – Email: ibirarema@ibirarema.sp.gov.br – IBIRAREMA/SP



C =

Passivo Circulante

4.1.5.3.2 - A comprovação do subitem anterior deverá ser devidamente assinada por profissional credenciado, onde deverá constar as fórmulas já citadas com os respectivos valores, sendo que estes deverão ser baseados no Balanço Patrimonial e Demonstrações Contábeis ou Declaração de Lucro Presumido do último exercício. **Será inabilitada a licitante que apresentar resultado menor que 1,50 nos Índices de Liquidez Geral (LG), Solvência Geral (SG), Liquidez Corrente (LC) e maior que 0,50 no Grau de Endividamento (GE).**

## 6.2 – DA HABILITAÇÃO DAS MICRO-EMPRESAS E EMPRESAS DE PEQUENO PORTE

6.2.1 - As microempresas e empresas de pequeno porte que fizerem jus aos benefícios da Lei Complementar n.º 123/06, nos termos do item 3.2 e subitem, da cláusula III deste edital, e, pretendam exercer os direitos decorrentes dos referidos benefícios quanto a habilitação, por ocasião da participação no certame, deverão apresentar toda a documentação exigida para efeito de comprovação de regularidade fiscal (item 6.1.2 e subitens), mesmo que esta apresente alguma restrição.

6.2.2 - Constatada por meio da análise efetuada nos termos do item 3.2 e subitem, da cláusula III deste edital, que uma ou algumas das participantes é empresa de pequeno porte ou microempresa e verificado que há restrições no que diz respeito à regularidade fiscal exigida pelo item 6.1.2 e subitens deste edital, essa, ou, essas empresas, serão admitidas a prosseguir no certame em igualdade de condições com as demais licitantes, observado o disposto no item 7.18 e subitens da cláusula VII deste edital.

## 6.3 - DISPOSIÇÕES GERAIS DA HABILITAÇÃO

6.3.1 - A documentação exigida poderá ser apresentada no original ou através de impresso informatizado obtido via Internet, com data de expedição não anterior a **90 (noventa) dias** da data de encerramento da licitação, se outro prazo de validade não constar dos documentos.

6.3.1.1 - A documentação também poderá ser apresentada através de cópia, produzida por qualquer processo de reprodução, autenticada por cartório competente;

6.3.1.1.1 - As autenticações poderão também ser feitas, nos termos do artigo 32 da Lei n.º 8.666/93, com 01 (um) dia de antecedência à abertura do certame, desde que referidas cópias se façam acompanhar dos documentos originais, sendo esses últimos devolvidos, após a autenticação requerida, ao representante legal presente.

6.3.2 – Deverá apresentar dentro do envelope habilitação item VI do Edital:

6.3.2.1 - A licitante deverá apresentar no mínimo 01 (um) Comprovante de aptidão para desempenho da atividade pertinente e compatível em característica com o objeto desta licitação, fornecido por pessoa de direito público ou privado, contendo descrição dos itens e quantidades de acordo com o Anexo I do Edital; e

6.3.2.2 – Certidão negativa de falência, recuperação judicial ou extrajudicial, expedida pelo distribuidor da sede da licitante, com data de expedição não superior a 30 (trinta) dias, contados da data de apresentação da proposta, sob pena de inabilitação na ausência do documento solicitado.



# PREFEITURA DO MUNICÍPIO DE IBIRAREMA

Rua Alexandre Simões de Almeida, 367 – CEP: 19940-000 – Fone/Fax: (14) 3307.1422  
Sítio: [www.ibirarema.sp.gov.br](http://www.ibirarema.sp.gov.br) – Email: [ibirarema@ibirarema.sp.gov.br](mailto:ibirarema@ibirarema.sp.gov.br) – IBIRAREMA/SP



## VII - DO PROCEDIMENTO E DO JULGAMENTO

7.1 - No horário e local indicados no preâmbulo, será aberta a sessão de processamento do Pregão, iniciando-se com o credenciamento dos interessados em participar do certame, com duração mínima de 10 (dez) minutos.

7.2 - Após os respectivos credenciamentos, as licitantes entregarão ao pregoeiro a declaração de pleno atendimento aos requisitos de habilitação, de acordo com o estabelecido no Anexo II do Edital e, em envelopes separados, a proposta de preços e os documentos de habilitação.

7.2.1 - Iniciada a abertura do primeiro envelope proposta, estará encerrado o credenciamento e, por consequência, a possibilidade de admissão de novos participantes no certame.

7.3 - A análise das propostas pelo pregoeiro visará ao atendimento das condições estabelecidas neste Edital e seus anexos, sendo desclassificadas as propostas:

- a) cujo objeto não atenda as especificações, prazos e condições fixados no Edital;
- b) que apresentem preço baseado exclusivamente em proposta das demais licitantes.

7.3.1 - Serão desconsideradas ofertas ou vantagens baseadas nas propostas das demais licitantes.

7.4 - As propostas não desclassificadas serão selecionadas para a etapa de lances, com observância dos seguintes critérios:

a) seleção da proposta de menor preço e das demais com preços até 10% (dez por cento) superiores àquela;

b) não havendo pelo menos 3 (três) preços na condição definida na alínea anterior, serão selecionadas as propostas que apresentarem os menores preços, até o máximo de 3 (três). No caso de empate nos preços, serão admitidas todas as propostas empatadas, independentemente do número de licitantes.

7.4.1 - Para efeito de seleção será considerado o preço global da proposta.

7.5 – O pregoeiro convidará individualmente os autores das propostas selecionadas a formular lances de forma sequencial, a partir do autor da proposta de maior preço e os demais em ordem decrescente de valor, decidindo-se por meio de sorteio no caso de empate de preços.

7.5.1 - A licitante sorteada em primeiro lugar poderá escolher a posição na ordenação de lances em relação aos demais empatados, e assim sucessivamente até a definição completa da ordem de lances.

7.6 - Os lances deverão ser formulados em valores distintos e decrescentes, inferiores à proposta de menor preço.

7.7 - A etapa de lances será considerada encerrada quando todos os participantes dessa etapa declinarem da formulação de lances.

7.8 - Encerrada a etapa de lances, serão classificadas as propostas selecionadas e não selecionadas na etapa de lances, na ordem crescente dos valores, considerando-se para as selecionadas o último preço ofertado, elegendo a detentora do menor preço como sendo a mais bem classificada.

7.9 - Com base nessa classificação (item 7.8), será assegurada às microempresas e empresas de pequeno porte, assim qualificadas nos termos do item 3.2 e subitem da cláusula III deste edital, preferência à contratação, nos termos da Lei Complementar n.º 123/06, observadas as seguintes regras:

7.9.1 - O pregoeiro convocará a microempresa ou empresa de pequeno porte, detentora da proposta de menor valor, dentre aquelas cujos valores sejam iguais ou superiores até 5% (cinco por cento) ao valor da proposta melhor classificada (item 7.8), para que apresente preço inferior ao da melhor classificada, no prazo de 5 (cinco) minutos, sob pena de preclusão do direito de preferência.



# PREFEITURA DO MUNICÍPIO DE IBIRAREMA

Rua Alexandre Simões de Almeida, 367 – CEP: 19940-000 – Fone/Fax: (14) 3307.1422  
Sítio: [www.ibirarema.sp.gov.br](http://www.ibirarema.sp.gov.br) – Email: [ibirarema@ibirarema.sp.gov.br](mailto:ibirarema@ibirarema.sp.gov.br) – IBIRAREMA/SP



7.9.1.1 - A convocação será feita mediante sorteio, no caso de haver propostas empatadas, nas condições do subitem 7.9.1.

7.9.2 - Não havendo a apresentação de novo preço, inferior ao preço da proposta melhor classificada, serão convocadas para o exercício do direito de preferência, respeitada a ordem de classificação, as demais microempresas e empresas de pequeno porte, cujos valores das propostas, se enquadrem nas condições indicadas no subitem 7.9.1.

7.9.3 - Caso a detentora da melhor oferta, de acordo com a classificação de que trata o subitem 7.8, seja microempresa ou empresa de pequeno porte, não será assegurado o direito de preferência, passando-se, desde logo, à negociação do preço.

7.9.4 - Caso a licitante microempresa ou empresa de pequeno porte, selecionada para exercer o direito de preferência a que se refere o item 7.9.1, não esteja representada na sessão de realização do pregão, a pregoeiro considerará o fato como desistência do exercício do direito de preferência por parte da referida licitante, seguindo, desde logo, o procedimento contido do item 7.9.1 retro.

7.10 - Não havendo redução das propostas por parte das microempresas e empresas de pequeno porte, nos termos dos itens 7.9.1, 7.9.1.1, e, 7.9.2, será mantida a classificação das propostas conforme o item 7.8, passando-se, desde logo, à negociação do preço, com a licitante melhor classificada originalmente.

7.11 - O pregoeiro poderá negociar com o autor da oferta de menor valor, obtida com base nas disposições dos subitens 7.9.1, 7.9.2, 7.9.3, ou, na falta desta, com base na classificação de que trata o subitem 7.8, com vistas à redução do preço.

7.12 - Após a negociação, se houver, o pregoeiro examinará a aceitabilidade do menor preço, decidindo motivadamente a respeito.

7.12.1 - A aceitabilidade será aferida a partir dos preços de mercado vigentes na data da apresentação das propostas, apurados mediante pesquisa realizada pelo órgão licitante, que será juntada aos autos por ocasião do julgamento.

7.13 - Considerada aceitável a oferta de menor preço, será aberto o envelope contendo os documentos de habilitação de seu autor.

7.14 - Eventuais falhas, omissões ou outras irregularidades nos documentos de habilitação poderão ser saneadas na sessão pública de processamento do Pregão, até a decisão sobre a habilitação, inclusive mediante:

- a) substituição e apresentação de documentos, ou,
- b) verificação efetuada por meio eletrônico hábil de informações.

7.14.1 - A verificação será certificada pelo pregoeiro e deverão ser anexados aos autos os documentos passíveis de obtenção por meio eletrônico, salvo impossibilidade devidamente justificada.

7.14.2 - A Administração não se responsabilizará pela eventual indisponibilidade dos meios eletrônicos, no momento da verificação. Ocorrendo essa indisponibilidade e não sendo apresentados os documentos alcançados pela verificação, a licitante será inabilitada.

7.15 - Constatado o atendimento dos requisitos de habilitação previstos neste Edital, a licitante será habilitada e declarada vencedora do certame.

7.16 - Se a oferta não for aceitável, ou se a licitante desatender às exigências para a habilitação, o pregoeiro examinará a oferta subsequente de menor preço, negociará com o seu autor, decidirá sobre a sua aceitabilidade e, em caso positivo, verificará as condições de habilitação e assim sucessivamente, até a apuração de uma oferta aceitável cujo autor atenda os requisitos de habilitação, caso em que será declarado vencedor.

7.17 - Para habilitação de microempresas ou empresas de pequeno porte, assim qualificadas nos termos do item 3.2 e subitem da cláusula III deste edital, não será exigida comprovação de regularidade fiscal, mas será obrigatória a apresentação dos documentos indicados no item 6.1.2 e subitens deste Edital, ainda que os mesmos veiculem restrições impeditivas à referida comprovação.



# PREFEITURA DO MUNICÍPIO DE IBIRAREMA

Rua Alexandre Simões de Almeida, 367 – CEP: 19940-000 – Fone/Fax: (14) 3307.1422  
Sítio: [www.ibirarema.sp.gov.br](http://www.ibirarema.sp.gov.br) – Email: [ibirarema@ibirarema.sp.gov.br](mailto:ibirarema@ibirarema.sp.gov.br) – IBIRAREMA/SP



7.18 - A licitante habilitada nas condições do subitem 7.17 retro, deverá comprovar sua regularidade fiscal, sob pena de decadência do direito à contratação, sem prejuízo da aplicação das sanções cabíveis.

7.18.1 - A comprovação de que trata o subitem 7.18 retro deverá ser efetuada mediante a apresentação das competentes certidões negativas de débitos, ou positivas com efeitos de negativas, no prazo de 2 (dois) dias úteis, contado a partir do momento em que a licitante for declarada vencedora do certame, prorrogável por igual período, a critério da Administração.

7.18.2 - A não regularização da documentação, no prazo acima, implicará na decadência do direito à contratação, e na possibilidade de aplicação das sanções estabelecidas na cláusula XII deste edital, principalmente aquelas definidas pelos itens 15.1 e 15.2 deste edital, sendo facultado à Administração seguir o procedimento indicado no item 7.16 deste edital, ou revogar a licitação.

## VIII - DO RECURSO, DA ADJUDICAÇÃO E DA HOMOLOGAÇÃO

8.1 - No final da sessão, a licitante que quiser recorrer deverá manifestar imediata e motivadamente a sua intenção, abrindo-se então o prazo de 3 (três) dias para apresentação de memoriais, ficando as demais licitantes desde logo intimadas para apresentar contra-razões em igual número de dias, que começarão a correr no término do prazo do recorrente, sendo-lhes assegurada vista imediata dos autos.

8.2 - A ausência de manifestação imediata e motivada da licitante importará: a decadência do direito de recurso, a adjudicação do objeto do certame pelo pregoeiro à licitante vencedora e o encaminhamento do processo ao Prefeito Municipal para a homologação.

8.3 - Decididos os recursos e constatada a regularidade dos atos praticados, o Prefeito Municipal adjudicará o objeto do certame à licitante vencedora e homologará o procedimento.

8.4 - O recurso terá efeito suspensivo, e o seu acolhimento importará a invalidação dos atos insuscetíveis de aproveitamento.

8.5- A adjudicação será feita por item.

8.6 - Nos eventuais recursos, a Recorrente deverá observar o seguinte:

8.6.1 - somente serão válidos os documentos originais;

8.6.2 - as razões deverão ser protocoladas na Prefeitura Municipal de Ibirarema, na Rua Alexandre Simões de Almeida, n.º 367, centro, Ibirarema (SP);

8.6.3 - não protocolando na forma definida, o Pregoeiro não apreciará o teor dos citados memoriais.

## IX - DAS CONDIÇÕES DA ENTREGA

9.1 – A entrega do objeto licitado deverá ser feito de forma parcelada, de acordo com as necessidades do Departamento de Educação, devendo ocorrer mediante requisição emitida por funcionário da Prefeitura Municipal no prazo máximo de 30 (trinta) dias, no Almojarifado da Prefeitura, ou em outro local que poderá ser determinado pela Administração, sem quaisquer despesas extras para esta, obrigando-se após receber a comunicação, a efetuar a substituição de imediato, do produto que apresentar sinais de deterioração ou envelhecimento, ou em desacordo com as especificações deste edital, visto que o fato do recebimento do mesmo não implica em sua aceitação e nem confirma a sua regularidade.

As entregas deverão ser realizadas de acordo com o especificado no Anexo I – complementar, no qual constam as informações complementares dos itens, quanto à embalagem, entregas e controle, as quais deverão ser seguidas rigorosamente.

9.1.1. As entregas deverão acontecer no horário de funcionamento da requisitante, em **horário pré-determinado**, respeitando a presença do funcionário responsável pela conferência.





# PREFEITURA DO MUNICÍPIO DE IBIRAREMA

Rua Alexandre Simões de Almeida, 367 – CEP: 19940-000 – Fone/Fax: (14) 3307.1422  
Sítio: [www.ibirarema.sp.gov.br](http://www.ibirarema.sp.gov.br) – Email: [ibirarema@ibirarema.sp.gov.br](mailto:ibirarema@ibirarema.sp.gov.br) – IBIRAREMA/SP



9.1.2. A empresa vencedora não poderá fornecer quantidades maiores do que as empenhadas, mesmo que sejam solicitadas pelos setores.

9.1.3. Todos os produtos devem estar acondicionados de acordo com a legislação vigente.

9.2 – Os produtos deverão ser entregues de acordo com o descritivo constante no anexo I do Edital.

9.3 – Se algum produto tiver que ser refeito, não poderá ser cobrada novamente.

## X - DAS CONDIÇÕES DE RECEBIMENTO

10.1 - O objeto da presente licitação será recebido:

10.1.1 - provisoriamente para efeito de posterior verificação de sua conformidade com a especificação;

10.1.2 - definitivamente, após a verificação do atendimento ao Anexo I do Edital, e consequente aceitação.

10.2 - Serão rejeitados no recebimento, os serviços fornecidos com especificações diferentes das constantes no ANEXO I e informadas na PROPOSTA, devendo a sua substituição ocorrer na forma e prazos definidos no item 10.3 abaixo.

10.3 - Constatadas irregularidades no objeto contratual, o Contratante poderá:

a) se disser respeito à especificação, rejeitá-lo no todo ou em parte, determinando sua substituição ou rescindindo a contratação, sem prejuízo das penalidades cabíveis;

a.1) na hipótese de substituição, a Contratada deverá fazê-la em conformidade com a indicação da Administração, no prazo máximo de 05 (cinco) dias úteis, contado da notificação por escrito, mantido o preço inicialmente contratado;

b) se disser respeito à diferença de quantidade ou de partes, determinar sua complementação ou rescindir a contratação, sem prejuízo das penalidades cabíveis;

b.1) na hipótese de complementação, a Contratada deverá fazê-la em conformidade com a indicação do Contratante, no prazo máximo de 05 (cinco) dias úteis, contado da notificação por escrito, mantido o preço inicialmente contratado.

## XI - DA FORMA DE PAGAMENTO

11.1 - O pagamento do objeto licitado será efetivado pela Tesouraria da Prefeitura Municipal de Ibirarema.

11.2 - Os pagamentos serão efetuados em 03 (três) parcelas mensais (30/60/90) dias, após a entrega dos produtos, mediante a apresentação da nota fiscal acompanhada das respectivas requisições, após a regular liquidação, conforme estabelecido no artigo 63 da Lei n.º 4.320/64.

11.3 - Não será efetuada nenhuma antecipação de pagamento de parte do preço contratado, seja a qualquer título.

## XII - DA DOTAÇÃO ORÇAMENTÁRIA

12.1 - Os recursos financeiros para a realização do objeto desta Licitação correrão futuramente por conta de dotações orçamentárias correspondentes ao Departamento requisitante.

## XIII - DA CONTRATAÇÃO

### DO INÍCIO E VIGÊNCIA DA FUTURA ATA DE REGISTRO DE PREÇOS

13.1 - A contratação decorrente desta licitação será formalizada mediante assinatura de termo de Ata de Registro de Preços, cuja respectiva minuta constitui anexo do presente Edital.



# PREFEITURA DO MUNICÍPIO DE IBIRAREMA

Rua Alexandre Simões de Almeida, 367 – CEP: 19940-000 – Fone/Fax: (14) 3307.1422  
Sítio: [www.ibirarema.sp.gov.br](http://www.ibirarema.sp.gov.br) – Email: [ibirarema@ibirarema.sp.gov.br](mailto:ibirarema@ibirarema.sp.gov.br) – IBIRAREMA/SP



13.1.1 - Se, por ocasião da formalização do contrato, as certidões de regularidade de débito da Adjudicatária perante o Sistema de Seguridade Social (INSS) e o Fundo de Garantia por Tempo de Serviço (FGTS), estiverem com os prazos de validade vencidos, o órgão licitante verificará a situação por meio eletrônico hábil de informações, certificando nos autos do processo a regularidade e anexando os documentos passíveis de obtenção por tais meios, salvo impossibilidade devidamente justificada.

13.1.2 - Se não for possível atualizá-las por meio eletrônico hábil de informações, a Adjudicatária será notificada para, no prazo de 03 (três) dias úteis, comprovar a situação de regularidade de que trata o subitem 13.1.1 deste item XIII, mediante a apresentação das certidões respectivas, com prazos de validade em vigência, sob pena de a contratação não se realizar.

13.2 - A adjudicatária deverá, no prazo de 03 (três) dias da ciência da homologação/adjudicação a ocorrer mediante publicação no Diário Oficial do Município de Ibirarema, comparecer a Sala da Comissão Municipal de Licitações, localizada na Avenida Deputado Nelson Fernandes, nº 350, Ibirarema (SP), para assinar a Ata de Registro de Preços.

13.3 - Quando a Adjudicatária, convocada dentro do prazo de validade de sua proposta, não apresentar a situação regular, ou se recusar a assinar a ata de registro de preços, sem prejuízo das sanções cabíveis, serão convocadas as demais licitantes, na ordem de classificação das ofertas, e assim sucessivamente, após examinada a aceitabilidade do menor preço, bem como o atendimento às exigências habilitatórias, até a apuração de uma proposta que atenda ao edital, sendo o respectivo licitante declarado vencedor e a ele adjudicado o objeto do certame. Neste caso, o pregoeiro poderá negociar melhor preço diretamente com o licitante.

13.4 - A futura Ata de registro de preços terá sua vigência a partir da data de sua assinatura pelo período de 12 (doze) meses, ou seja, até 25/04/2020, devendo ser considerado rescindido, mesmo que ainda restem produtos a serem entregues.

13.5 - A ata de registro de preços, objeto da presente licitação poderá ser alterado nos casos previstos no artigo 65 da Lei n.º 8.666/93.

13.6 - Todos os instrumentos contratuais serão assinados pelo representante legal da empresa na Prefeitura Municipal de Ibirarema.

## XIV - DAS OBRIGAÇÕES

14.1 - São obrigações da Contratada:

14.1.1 - o cumprimento rigoroso das especificações constantes do anexo I do presente Edital;

14.1.2 - a Contratada é responsável pelos encargos trabalhistas, previdenciários, fiscais, comerciais, e outros, resultantes da execução do contrato.

14.1.3 - a inadimplência da Contratada, com referência aos encargos estabelecidos no subitem anterior, não transferirá para a Prefeitura, a responsabilidade pelos seus pagamentos, nem poderá de forma alguma onerar o objeto do contrato.

14.1.4 - a Contratada obriga-se a fornecer à Prefeitura, os dados técnicos que esta achar de seu interesse e todos os elementos e informações necessários, quando solicitados.

14.1.5 - a Contratada é responsável pelos danos causados diretamente à administração ou a terceiros, decorrentes de culpa sua ou dolo, na execução do contrato.

14.1.6 - Entregar o produto, de acordo com as necessidades e o interesse do Departamento Requisitante, obedecendo rigorosamente os prazos e as condições estabelecidas neste edital.

14.1.7 - Responsabilizar-se integralmente pela entrega, nos termos da legislação e normas vigente e exigências editalícias, observadas as especificações, normas e outros detalhamentos, quando for o caso ou no que for aplicável, fazer cumprir, por parte de seus empregados e prepostos, as normas do Departamento requisitante,



# PREFEITURA DO MUNICÍPIO DE IBIRAREMA

Rua Alexandre Simões de Almeida, 367 – CEP: 19940-000 – Fone/Fax: (14) 3307.1422  
Sítio: [www.ibirarema.sp.gov.br](http://www.ibirarema.sp.gov.br) – Email: [ibirarema@ibirarema.sp.gov.br](mailto:ibirarema@ibirarema.sp.gov.br) – IBIRAREMA/SP



14.1.8 – Entregar o produto no prazo estabelecido, informando em tempo hábil qualquer motivo impeditivo ou que impossibilite assumir o estabelecido, sempre que o contratado não atender a convocação, é facultado a Administração, dentro do prazo e condições estabelecidas, convocar os remanescentes, observando a ordem do registro, para fazê-lo em igual período.

14.1.9 - Assumir inteira responsabilidade quanto à garantia e qualidade do produto, reservando ao Departamento requisitante o direito de recusá-lo caso não satisfaça aos padrões especificados.

14.1.10 - Comunicar imediatamente ao Departamento requisitante, quando for o caso, qualquer anormalidade verificada, inclusive de ordem funcional, para que sejam adotadas as providências de regularização necessárias.

14.1.11 - Responder objetivamente por quaisquer danos pessoais ou materiais decorrentes da entrega do produto, seja por vício de fabricação ou por ação ou omissão de seus empregados.

14.1.12 - Assumir inteira responsabilidade quanto à qualidade do produto entregue. Todas as peças deverão seguir os padrões e passos adequados de confecção da peça.

14.1.13 – Responder direta e exclusivamente pela execução do Ata, não podendo, em nenhuma hipótese, transferir a responsabilidade pelo fornecimento do produto a terceiros, sem o expresso consentimento do Departamento Municipal requisitante.

14.1.14 - Responder por quaisquer danos ou prejuízos que venha, direta ou indiretamente, por sua culpa ou dolo, a causar ao Departamento requisitante ou a terceiros, durante a execução do contrato de fornecimento, inclusive por atos praticados por seus funcionários, ficando, assim, afastada qualquer responsabilidade do Departamento requisitante, podendo este, para o fim de garantir eventuais ressarcimentos, adotar as seguintes providências:

a) dedução de créditos da licitante vencedora; b) medida judicial apropriada, a critério do Departamento requisitante.

14.1.15 - Manter durante toda a execução contratual, em compatibilidade com as obrigações assumidas, todas as condições de habilitação e qualificação exigidas na licitação.

14.2 - São obrigações da Prefeitura:

14.2.1 - pagar à Contratada os valores devidos, nas datas avençadas.

14.2.2 - Conferir o fornecimento do produto, embora a licitante vencedora seja a única e exclusiva responsável pelo fornecimento nas condições especificadas.

14.2.3 - Impedir que terceiros forneçam o objeto deste edital.

14.2.4 - Atestar o adimplemento da obrigação, desde que satisfaça às exigências editalícias.

## XV - DAS SANÇÕES PARA O CASO DE INADIMPLEMENTO

15.1 – Ficará impedida de licitar e contratar com a administração direta e autárquica do Município de Ibirarema, pelo prazo de até 05 (cinco) anos, ou enquanto perdurarem os motivos determinantes da punição, a pessoa, física ou jurídica, que praticar quaisquer atos previstos no art. 7º da Lei Federal nº 10.520, de 17 de janeiro de 2002.

15.2 - A recusa injustificada da adjudicatária em assinar a ata de registro de preços dentro do prazo de 03 (três) dias da ciência da homologação/adjudicação a ocorrer mediante publicação no Diário Oficial do Município de Ibirarema, caracteriza o descumprimento total da obrigação assumida, sujeitando-se, sem prejuízo das demais sanções previstas, em multa pecuniária de 10% (dez por cento) sobre o valor do contrato.

15.3 - Pela inexecução total ou parcial da ata de registro de preços a Prefeitura poderá, garantida a defesa prévia, aplicar à CONTRATADA as seguintes sanções:

15.3.1 - advertência;



# PREFEITURA DO MUNICÍPIO DE IBIRAREMA

Rua Alexandre Simões de Almeida, 367 – CEP: 19940-000 – Fone/Fax: (14) 3307.1422  
Sítio: [www.ibirarema.sp.gov.br](http://www.ibirarema.sp.gov.br) – Email: [ibirarema@ibirarema.sp.gov.br](mailto:ibirarema@ibirarema.sp.gov.br) – IBIRAREMA/SP



15.3.2 - multa indenizatória pecuniária de 10% (dez por cento) sobre o valor do contrato;

15.3.3 – para as sanções previstas acima, é facultada a defesa previa do interessado, no respectivo processo, no prazo de 05 (cinco) dias úteis da intimação da Contratada.

15.4 - O atraso injustificado da entrega do objeto, sem prejuízo do disposto no parágrafo primeiro do artigo 86 da Lei n.º 8.666/93, sujeitará a contratada à multa de mora, calculada na proporção de 1,00% (um por cento) ao dia, sobre o valor do contrato. O atraso eventual, quando justificado por motivo de força maior, deverá ser comunicado pela Contratada e aceito pela Prefeitura.

15.5 - As sanções previstas nos itens 15.1, 15.2, 15.3, 15.4 e subitens poderão ser aplicadas cumulativamente de acordo com circunstâncias do caso concreto.

15.6 - O valor da multa será automaticamente descontado de pagamento a que a contratada tenha direito, originário de fornecimento anterior ou futuro;

15.6.1 - Não havendo possibilidade dessa forma de compensação, o valor da multa, atualizado, deverá ser pago pelo inadimplente na Tesouraria Municipal, na condição “à vista”. Na ocorrência do não pagamento, o valor será cobrado judicialmente.

## XVI – DA RESCISÃO

16.1 - Sem prejuízo das sanções previstas na cláusula décima quinta deste, o contrato poderá ser rescindido, pela parte inocente, desde que demonstrada qualquer das hipóteses previstas nos incisos de I a XVII, do artigo 78 e artigos 79 e 80 da Lei n.º 8.666/93, atualizada, com prévia e indispensável notificação, a qual fixará o prazo, conforme o caso, para cessação da inadimplência.

16.2 - A Contratada reconhece os direitos da administração, em caso da rescisão administrativa prevista no artigo 77 da Lei n.º 8.666/93.

## XVII - DAS DISPOSIÇÕES FINAIS

17.1 - As normas disciplinadoras desta licitação serão interpretadas em favor da ampliação da disputa, respeitada a igualdade de oportunidade entre as licitantes e desde que não comprometam o interesse público, a finalidade e a segurança da contratação.

17.2 - De todas as sessões públicas realizadas para esta licitação será lavrada ata circunstanciada dos trabalhos, onde serão registradas as impugnações fundamentadas porventura apresentadas pelos representantes legais presentes.

17.2.1 - As recusas ou as impossibilidades de assinaturas devem ser registradas expressamente na própria ata.

17.3 - Todos os documentos de habilitação cujos envelopes forem abertos na sessão e as propostas, serão rubricados pelo pregoeiro e pelos licitantes presentes que desejarem.

17.4 - O Comunicado de Abertura de licitação bem como o resultado do presente certame divulgado através de publicação no Diário Oficial do Município de Ibirarema.

17.5 - Os demais atos pertinentes, como intimações, comunicados e outros relativos à licitação presente, quando necessários serão formalizados através de publicação no Diário Oficial do Município de Ibirarema.

17.6 - Os envelopes contendo os documentos de habilitação das demais licitantes serão devolvidos oportunamente, após a celebração do contrato ou instrumento equivalente.

17.7 - Até 2 (dois) dias úteis anteriores à data fixada para recebimento das propostas, qualquer pessoa poderá solicitar esclarecimentos, providências ou impugnar o ato convocatório do Pregão.

17.7.1 - As petições deverão ser protocoladas junto a Prefeitura Municipal de Ibirarema, na Rua Alexandre Simões de Almeida, n.º 367, Ibirarema (SP), dirigida à autoridade





# PREFEITURA DO MUNICÍPIO DE IBIRAREMA

Rua Alexandre Simões de Almeida, 367 – CEP: 19940-000 – Fone/Fax: (14) 3307.1422  
Sítio: [www.ibirarema.sp.gov.br](http://www.ibirarema.sp.gov.br) – Email: [ibirarema@ibirarema.sp.gov.br](mailto:ibirarema@ibirarema.sp.gov.br) – IBIRAREMA/SP



subscritora do Edital, que decidirá no prazo de até 1 dia útil, anterior à data fixada para recebimento das propostas.

17.7.2 - Acolhida a petição contra o ato convocatório, será designada nova data para a realização do certame.

17.8 - Os casos omissos do presente Pregão serão solucionados pelo pregoeiro.

17.9 - Integram o presente Edital:

Anexo I - descrição do objeto do certame;

Anexo II - modelo de declaração de pleno atendimento aos requisitos de habilitação;

Anexo III - modelo de declaração de inexistência de fato impeditivo;

Anexo IV - modelo de declaração de regularidade para com o ministério do trabalho;

Anexo V – modelo de termo de opção e declaração para microempresa e empresa de pequeno porte;

Anexo VI – minuta da Ata de Registro de Preços.

17.10 - A qualquer tempo esta licitação poderá ser anulada ou revogada, com amparo na legislação que rege o presente certame.

17.11 - Caso o certame não tenha sido encerrado por completo no dia de abertura do Pregão, no final do expediente os trabalhos serão suspensos, devendo ser reiniciados no dia útil imediatamente posterior, até que se tenha finalizado todo o processo.

17.11.1 - Neste caso, todas as propostas serão rubricadas pelos presentes, e os envelopes não abertos permanecerão fechados, sendo que todas as peças serão recolhidas e ficarão na posse da pregoeiro.

17.12 – Aplicar-se-á a Lei nº 8.666/93, atualizada, para os casos que porventura ficarem omissos no futuro termo de contrato.

17.13 - Informações complementares que se fizerem necessárias deverão ser procuradas pelo interessado: na Prefeitura Municipal de Ibirarema - Comissão Municipal de Licitações, na Avenida Deputado Nelson Fernandes, n.º 350, Ibirarema (SP), telefax (0xx14) 3307-1422.

17.14 – Para dirimir quaisquer questões decorrentes da licitação, não resolvidas na esfera administrativa, será competente o foro da Comarca de Palmital (SP).

Ibirarema, 08 de abril de 2019.

THIAGO ANTONIO BRIGANÓ  
PREFEITO MUNICIPAL



# PREFEITURA DO MUNICÍPIO DE IBIRAREMA

Rua Alexandre Simões de Almeida, 367 – CEP: 19940-000 – Fone/Fax: (14) 3307.1422  
Sítio: www.ibirarema.sp.gov.br – Email: ibirarema@ibirarema.sp.gov.br – IBIRAREMA/SP



## ANEXO I

Ref.: PROCESSO N.º 51/2019  
PREGÃO N.º 49/2019

### OBJETO

Compreende o objeto dessa licitação o registro de preços para AQUISIÇÃO DE TENIS ESCOLAR pelo prazo de 12 meses, conforme discriminação abaixo:

ITEM	QUANT	UNID	OBJETO
1	500	UNIDADE	TENIS ESCOLAR ENSINO FUNDAMENTAL I
2	600	UNIDADE	TENIS ESCOLAR ENSINO INFANTIL

### TERMO DE REFERENCIA. ESPECIFICAÇÃO TÉCNICA TÊNIS ESCOLAR

#### Considerações Gerais

*A Especificação e normas técnicas a seguir descritas estão em conformidade com a ABNT NBR 16473 - Conforto em calçados escolares- requisitos, normas e ensaios - primeira edição 11.04.2016*

O Tênis deve ser fabricado no processo de montagem ensacada, com fixação da palmilha ao cabedal pelo processo de costura Strobel (Overloque) e após ser AUTOCLAVADO, com vulcanização direta da borracha da banda lateral no solado e na lona do cabedal.

1. Por se tratar de um produto em produção fabril, exige-se que as dimensões dos calçados acompanham os padrões comerciais baseados na escala francesa cujo fator de conversão é 0,66667 centímetros de número a número. A medida realizada em calçado já confeccionado deverá ser efetuada na palmilha amortecedora ou palmilha de overloque, com variação permitida de 3% (+/-). Deve ter o Brasão do órgão aplicado na lateral do tênis. A marca da amostra deverá ser a mesma constante na proposta de preços junto com os laudos e consequentemente deverá permanecer inalterada durante toda a vigência da ata de registro de preços, sob pena de desclassificação e/ou cancelamento da ata.



Vista externa (Foto Ilustrativa)



# PREFEITURA DO MUNICÍPIO DE IBIRAREMA

Rua Alexandre Simões de Almeida, 367 – CEP: 19940-000 – Fone/Fax: (14) 3307.1422  
Sítio: [www.ibirarema.sp.gov.br](http://www.ibirarema.sp.gov.br) – Email: [ibirarema@ibirarema.sp.gov.br](mailto:ibirarema@ibirarema.sp.gov.br) – IBIRAREMA/SP



**1 - COR E MATERIAL DO CABEDAL E LINGUETA** - A gáspea do cabedal, laterais e lingueta, deverão ser de lona 100% algodão, de no mínimo 300 gramas por metro quadrado, na cor Verde semelhante ao Pantone 18-0125 TPX, devendo estar dublada com sarja também de 100% algodão desengomado com gramatura mínima de 230 gramas por metro quadrado, totalizando assim um mínimo de 530 gramas por metro quadrado, no conjunto.

**2 - CONTRAFORTE** - O contraforte se localiza na região do calcanhar entre a lona externa e a espuma interna. É fabricado em elastômero vulcanizado flexível de no mínimo 1,2 mm de espessura; devendo ser chanfrado em toda sua borda superior na largura mínima de 8 mm terminando em zero.

**3 - FORRO-** O tênis deve ser todo forrado internamente com tecido poliéster (gramatura mínima 130 G/m<sup>2</sup>) na cor Preto, dublado com espuma de poliuretano de no mínimo 5 mm de espessura e densidade 26 kg/m<sup>3</sup> (quilograma por metro cúbico).

**4 - DEBRUM E COSTURAS** - A gáspea deve ser toda debruada. O debrum será de Gorgurão com largura mínima de 12 mm e com bordas que não desfiam. Na mesma cor do cabedal.

Todas as costuras têm de 3 a 4 pontos/cm e tem um arremate de, no mínimo, 2 pontos nas extremidades. As costuras externas “aparentes” devem ser duplas e afastadas de 2,2 a 2,6 mm entre si. A linha usada deve ser de poliamida (nylon) número comercial 40, na cor Branca.

**5 - CADARÇO / ATACADOR** – O tênis deverá ser entregue com Um par de cadarço na cor Branco, devendo ser de algodão com fibras sintéticas, armação trançada e chata, largura de no mínimo de 7,00 mm e comprimento adequado a cada número.

**6 - ILHÓSES** – OS ILHOSES DE PASSAGEM DO CADARÇO/ATACADOR - devem ser de alumínio com acabamento natural, diâmetro interno de 5 mm (+/- 0,5), composto por duas peças, ilhós e arruela.

**6.1 - ILHOSES LATERAIS** - devem ser colocados dois ilhoses laterais (de alumínio com acabamento natural) para facilitar a transpiração dos pés, também ajudando assim na menor proliferação de bactérias de odor, estes ilhoses devem ter diâmetro interno de 5,0 milímetros (+/- 0,5), compostos por duas peças, Ilhós e arruela, a colocação deverá ser feita na parte interna do pé.

**7 - BIQUEIRAS, SOBRE BIQUEIRA, BANDAS LATERAIS** Devem ser uma Composição elastomérica vulcanizada, composta por borracha natural (NR), borracha de butadieno estireno (SBR) e borracha de etileno propileno dieno (EPDM), sendo estes componentes preponderantes. Biqueira e sobre biqueira com espessura mínima de 1,4 mm.

**7.1 - CORES:** a Biqueira e a Banda Lateral devem ser na cor Branca, a Sobre Biqueira na cor Verde semelhante ao Pantone 18-0125 TPX, o Filete e o Friso na cor Bege semelhante ao Pantone 13-0607 TPX. A sobre biqueira deverá ter gravação de reforço, tudo similar à ilustração da vista externa.

**8 - ETIQUETA** – Deverá ser colocada na parte traseira do tênis também de elastômero vulcanizado (mesmo material da banda lateral) na cor Verde semelhante ao Pantone 18-0125 TPX, com escrita do nome do Órgão.

**09 - Palmilha Amortecedora** - Palmilha de Poliuretano, usando poliuretano poliéster, com alta resistência a hidrólise, dublada com cacharel na cor Preto, de no mínimo 128 gramas p/m<sup>2</sup>, composto de 70% fio Algodão e 30% fio poliéster, devendo acompanhar exatamente o perfil da forma na sua base e em formato de cunha com diferença de altura entre o traseiro e o bico e estar numerada em todos os tamanhos de forma permanente e personalizada com o nome do órgão.



# PREFEITURA DO MUNICÍPIO DE IBIRAREMA

Rua Alexandre Simões de Almeida, 367 – CEP: 19940-000 – Fone/Fax: (14) 3307.1422  
Sítio: [www.ibirarema.sp.gov.br](http://www.ibirarema.sp.gov.br) – Email: [ibirarema@ibirarema.sp.gov.br](mailto:ibirarema@ibirarema.sp.gov.br) – IBIRAREMA/SP



Palmilha amortecedora (Foto Ilustrativa)

**10 - SOLA** Peça integrante da base inferior do calçado. Deverá ser fabricado em “PU”, Poliuretano poliéter de alta resistência a hidrólise. Este solado deve ser na cor Verde semelhante ao Pantone 18-0125 TPX, devendo ter a gravação da numeração em todos os tamanhos de forma permanente, e formato antiderrapante, similar à ilustração abaixo. E na sua base deve acompanhar o perfil da forma e ser em formato de cunha, com espessura dianteira (**Espessura A**) 5 milímetros, e espessura traseira (**Espessura B**) 9 milímetros, tolerância admitida +/- 1 milímetro, isso deve ser seguido em todos os tamanhos.

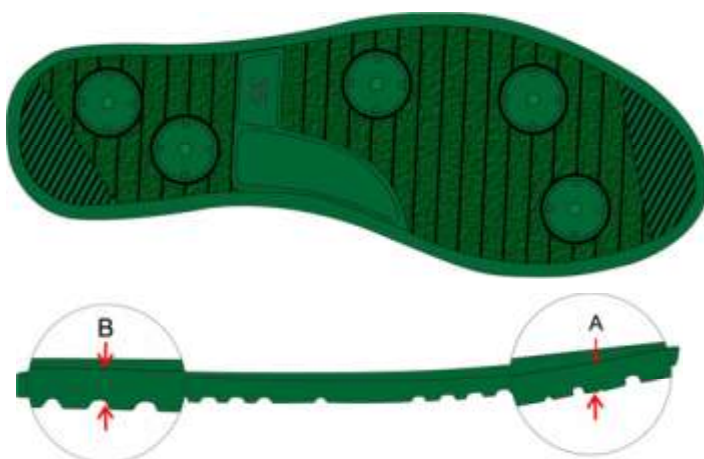

Vista do solado com desenho antiderrapante com omero gravado

(Foto Ilustrativa)

**11 - AMOSTRAS** - As amostras deverão ser apresentadas nos números: 1 par número 34, 1 par número 37 e 1 par número 41, acompanhadas de um certificado de conformidade, certificando que as amostras apresentadas atendam plenamente as especificações técnicas deste EDITAL, para análise dos materiais utilizados, deverão acompanhar as amostras os insumos usados na fabricação





# PREFEITURA DO MUNICÍPIO DE IBIRAREMA

Rua Alexandre Simões de Almeida, 367 – CEP: 19940-000 – Fone/Fax: (14) 3307.1422  
Sítio: [www.ibirarema.sp.gov.br](http://www.ibirarema.sp.gov.br) – Email: [ibirarema@ibirarema.sp.gov.br](mailto:ibirarema@ibirarema.sp.gov.br) – IBIRAREMA/SP



dos calçados tais como: 1 par de solado, 1 par de palmilha amortecedora, amostra da lona do cabedal, sarja, forro com espuma estes três itens de preferência amostra no tamanho A4, biqueira, sobre biqueira, banda lateral, ilhoses, contraforte, debrum, cadarço(s), palmilha de overloque. Estes materiais serão submetidos à análise em laboratório juntamente com as amostras, se necessidade houver, para avaliação da conformidade dos insumos e cores conforme especificações, normas técnicas e valores para aceitabilidade dos materiais descritos neste EDITAL.

- **Prazo de entrega da amostra e laudo:** 05 (cinco) dias corridos.

**12 - LAUDO - SUBSTÂNCIAS RESTRITIVAS DO SOLADO** - Por se tratar de produto de uso infantil, exige que o solado do tênis seja isento de FTALATOS CONFORME LEI 3222/12 - FTALATOS tem seu uso restrito redobrando-se os cuidados quando tratamos de produtos que serão usados por crianças em fase de crescimento - para comprovação disso será necessário entregar junto com as amostras o laudo de laboratório abaixo:

NORMA	ESPECIFICAÇÃO / REFERÊNCIA NORMATIVA
<b>SOLADO</b>  <b>BS EN 14372- REQUISITOS DE SEGURANÇA- ITEM 6.3.2: DETERMINAÇÃO DE FTALATOS</b>	UE, EUA, CANADÁ ARGENTINA, BRAZIL: SOMATÓRIO NÃO PODE SER SUPERIOR A 0,1% EM MASSA 1.000/PPM (partes por milhão);

**13 – LAUDOS - CONFORTO DO TÊNIS** - Os tênis deverão atender as normas de conforto, devendo o Laudo de Conforto ser entregue junto com as Amostras, segundo as NBRs abaixo, e seu resultado terá que atingir o resultado final: **CONFORTÁVEL**.

ITENS	ENSAIO	DESCRIÇÃO
1	ABNT NBR 14834	Conforto do calçado (norma geral);
2	ABNT NBR 14835	Massa do calçado
3	ABNT NBR 14836	Pico de pressão na região do calcâneo Pico de pressão na região da cabeça dos metatarsos;
4	ABNT NBR 14837	Temperatura interna
5	ABNT NBR 14838	Índice de amortecimento;
6	ABNT NBR 14839	Índice de Pronação;
7	ABNT NBR 14840	Percepção de calce Marcas/lesões Sintomas de dor/ Formação de bolhas e/ ou lesões;

**14 - LAUDOS - DEMONSTRAÇÃO DE QUALIDADE E DURABILIDADE** - O tênis deverá atender as normas técnicas elencadas no quadro abaixo, sendo que os laudos dos ensaios devem acompanhar as Amostras; para que fique demonstrada a plena qualidade do produto:



# PREFEITURA DO MUNICÍPIO DE IBIRAREMA

Rua Alexandre Simões de Almeida, 367 – CEP: 19940-000 – Fone/Fax: (14) 3307.1422  
Sítio: www.ibirarema.sp.gov.br – Email: ibirarema@ibirarema.sp.gov.br – IBIRAREMA/SP



ITENS	ENSAIO	DESCRIÇÃO	ORIENTAÇÃO
1	ABNT NBR 10591	Determinação da gramatura de superfícies têxteis Gáspea, Lingueta e Laterais	Mínimo 530 gramas por metro quadrado
2	ISO 4674-1	Determinação da resistência ao rasgamento Cabedal Lona + Forro	Mínimo 60 N (Newtons)
3	ABNT NBR 12834	Determinação da permeabilidade ao vapor de água Cabedal Lona + Forro	Mínimo 1 (mg/cm <sup>2</sup> . h)
4	ABNT NBR ISO 2781	Determinação da densidade SOLADO	0,50 a 0,65 Gr/cm <sup>3</sup>
5	ABNT NBR 14454	Determinação da Dureza SOLADO	Dureza 53 (+/- 3) SHORE A
6	NBR 14742	Determinação da resistência a flexões contínuas em um ângulo de 90º	Sem corte inicial: sem danos após 30.000 flexões Com corte inicial: progressão do corte: máximo 4 mm
7	NBR 14742	Determinação da resistência a flexões contínuas em um ângulo de 90º <b><u>o ensaio deverá ser realizado após verificação do envelhecimento por hidrólise</u></b>	Sem corte inicial: sem danos após 30.000 flexões Com corte inicial: progressão do corte: máximo 4 mm
8	NBR 15171	Determinação da resistência. à flexão	Calçados de alta solitação Sem danos em 1.000.000 ciclos
9	NBR 14738	Determinação da resistência ao desgaste por abrasão - Perda de espessura. - Solado	Média solitação: Até 70 centésimo de mm
10	ABNT NBR 15379	Determinação da resistência da colagem da banda lateral banda lateral x cabedal e banda lateral x solado	Calçado de uso diário: Mínimo 4,5 N/mm
11	ABNT NBR 15379	Determinação da resistência da colagem da banda lateral <b><u>APÓS ENVELHECIMENTO POR CALOR</u></b> banda lateral x cabedal e banda lateral x solado	Calçado de uso diário: Mínimo 4,5 N/mm
12	ABNT NBR 14826	Identificação Material Base do Solado	Composto de Poliuretano "PU".
13	ABNT NBR 14826	Identificação Material Base da Palmilha amortecedora	Composto de Poliuretano "PU".





# PREFEITURA DO MUNICÍPIO DE IBIRAREMA

Rua Alexandre Simões de Almeida, 367 – CEP: 19940-000 – Fone/Fax: (14) 3307.1422  
Sítio: [www.ibirarema.sp.gov.br](http://www.ibirarema.sp.gov.br) – Email: [ibirarema@ibirarema.sp.gov.br](mailto:ibirarema@ibirarema.sp.gov.br) – IBIRAREMA/SP



14	ABNT NBR 14190	Verificação do envelhecimento por hidrólise Solado	Sem alterações significativas
15	ABNT NBR 14190	Verificação do envelhecimento por hidrólise Palmilha Amortecedora	Sem alterações significativas
16	ABNT NBR 14455	Determinação da Dureza Palmilha Amortecedora	Dureza 55 (+/- 5) ASKER C
17	ABNT NBR 15170	Envelhecimento por calor - Do tênis pronto	Na avaliação visual, não podem ocorrer alterações visíveis ou danos significativos. Período e condições de ensaio (7 dias à 50 °C ± 3 °C)
18	SATRA TM 144	Fricção de calçados e pisos (Resistência ao deslizamento)	Coefficiente de Atrito Seco: Mínimo 0,50 (média) Úmido mínimo 0,35 (média) Força Aplicada 400 N

**15 - ACREDITAÇÃO** - Os laudos dos itens 12, 13 e 14, e o certificado do item 11, deverão ser realizados por laboratório comprovadamente acreditado pelo INMETRO. Para isso é necessário apresentação de cópia simples do certificado de acreditação emitido pelo **Instituto Nacional de Metrologia, Qualidade e Tecnologia - INMETRO** ou que tenham a **chancela do mesmo**. Na hipótese de não constar prazo de validade nos laudos, este órgão aceitará como válidos aqueles expedidos em até 180 (cento e oitenta) dias imediatamente anteriores à data de apresentação da proposta.

Prefeitura Municipal de Ibirarema, 08 de abril de 2019.

THIAGO ANTONIO BRIGANÓ  
PREFEITO MUNICIPAL



# PREFEITURA DO MUNICÍPIO DE IBIRAREMA

Rua Alexandre Simões de Almeida, 367 – CEP: 19940-000 – Fone/Fax: (14) 3307.1422  
Sítio: www.ibirarema.sp.gov.br – Email: ibirarema@ibirarema.sp.gov.br – IBIRAREMA/SP



## ANEXO II

### MODELO DE DECLARAÇÃO DE PLENO ATENDIMENTO AOS REQUISITOS DE HABILITAÇÃO

#### “DECLARAÇÃO”

À  
**PREFEITURA MUNICIPAL DE IBIRAREMA**

Ref.: Processo n.º 49/2019 - Pregão n.º 49/2019

(Razão Social da Empresa), estabelecida na ....(endereço completo)...., inscrita no CNPJ sob n.º ....., neste ato representada pelo seu (representante/sócio/procurador), no uso de suas atribuições legais, vem:

**DECLARAR**, para fins de participação no processo licitatório em pauta, sob as penas da Lei, que cumpre plenamente aos requisitos de habilitação.

Por ser verdade assina a presente

....., ..... de ..... de 2019.

\_\_\_\_\_  
Razão Social da Empresa  
Nome do responsável/procurador  
Cargo do responsável/procurador  
N.º do documento de identidade



# PREFEITURA DO MUNICÍPIO DE IBIRAREMA

Rua Alexandre Simões de Almeida, 367 – CEP: 19940-000 – Fone/Fax: (14) 3307.1422  
Sítio: www.ibirarema.sp.gov.br – Email: ibirarema@ibirarema.sp.gov.br – IBIRAREMA/SP



## ANEXO III

### MODELO DE DECLARAÇÃO DE INEXISTÊNCIA DE FATO IMPEDITIVO

#### “DECLARAÇÃO”

À  
**PREFEITURA MUNICIPAL DE IBIRAREMA**

Ref.: Processo n.º 49/2019 - Pregão n.º 49/2019

(Razão Social da Empresa), estabelecida na ....(endereço completo)...., inscrita no CNPJ sob n.º ....., neste ato representada pelo seu (representante/sócio/procurador), no uso de suas atribuições legais, vem:

**DECLARAR**, para fins de participação no processo licitatório em pauta, sob as penas da Lei, que inexistente qualquer fato impeditivo à sua participação na licitação citada, que não foi declarada inidônea e não está impedida de contratar com o Poder Público de qualquer esfera, ou suspensão de contratar com a Administração, e que se compromete a comunicar ocorrência de fatos supervenientes.

Por ser verdade assina a presente.

....., ..... de ..... de 2019.

\_\_\_\_\_  
Razão Social da Empresa  
Nome do responsável/procurador  
Cargo do responsável/procurador  
N.º do documento de identidade



# PREFEITURA DO MUNICÍPIO DE IBIRAREMA

Rua Alexandre Simões de Almeida, 367 – CEP: 19940-000 – Fone/Fax: (14) 3307.1422  
Sítio: www.ibirarema.sp.gov.br – Email: ibirarema@ibirarema.sp.gov.br – IBIRAREMA/SP



## ANEXO IV

### MODELO DE DECLARAÇÃO DE REGULARIDADE PARA COM O MINISTÉRIO DO TRABALHO

#### “DECLARAÇÃO”

À  
**PREFEITURA MUNICIPAL DE IBIRAREMA**

Ref.: Processo n.º 49/2019 - Pregão n.º 49/2019

(Razão Social da Empresa), estabelecida na ....(endereço completo)...., inscrita no CNPJ sob n.º ....., neste ato representada pelo seu (representante/sócio/procurador), no uso de suas atribuições legais, vem:

**DECLARAR**, para fins de participação no processo licitatório em pauta, sob as penas da Lei, que está em situação regular perante o Ministério do Trabalho, no que se refere à observância do disposto no inciso XXXIII, do Artigo 7º da Constituição Federal, e, para fins do disposto no inciso V do artigo 27 da Lei n.º 8.666, de 21 de junho de 1993, acrescido pela Lei n.º 9.854, de 27 de outubro de 1999, que não emprega menor de dezoito anos em trabalho noturno, perigoso ou insalubre e não emprega menor de dezesseis anos.

Ressalva: emprega menor, a partir de dezesseis anos, na condição de aprendiz ( ).

(Observação: em caso afirmativo, assinalar a ressalva acima)

Por ser verdade assina a presente.

....., ..... de ..... de 2019.

\_\_\_\_\_  
Razão Social da Empresa  
Nome do responsável/procurador  
Cargo do responsável/procurador  
N.º do documento de identidade



# PREFEITURA DO MUNICÍPIO DE IBIRAREMA

Rua Alexandre Simões de Almeida, 367 – CEP: 19940-000 – Fone/Fax: (14) 3307.1422  
Sítio: www.ibirarema.sp.gov.br – Email: ibirarema@ibirarema.sp.gov.br – IBIRAREMA/SP



## ANEXO V

### TERMO DE OPÇÃO E DECLARAÇÃO PARA MICROEMPRESA E EMPRESA DE PEQUENO PORTE

À  
**PREFEITURA MUNICIPAL DE IBIRAREMA**

Ref.: Processo n.º 49/2019 - Pregão n.º 49/2019

(Razão Social da Empresa), estabelecida na ....(endereço completo)...., inscrita no CNPJ sob n.º ....., neste ato representada pelo seu (representante/sócio/procurador), no uso de suas atribuições legais, vem:

Com fundamento no artigo 3º e seus parágrafos da Lei Complementar nº 123, de 15 de dezembro de 2006, manifestar a sua **opção pelo tratamento diferenciado e favorecido**, estando apta a usufruir do tratamento ali previsto.

**DECLARA** ainda, ser:

**Microempresa** e não haver nenhum dos impedimentos previstos nos incisos do § 4º do artigo 3º da Lei Complementar nº 123/2006.

**Empresa de pequeno porte** e não haver nenhum dos impedimentos previstos nos incisos do § 4º do artigo 3º da Lei Complementar nº 123/2006.

Por ser verdade assina a presente.

....., ..... de ..... de 2019.

\_\_\_\_\_  
Razão Social da Empresa  
Nome do responsável/procurador  
Cargo do responsável/procurador  
N.º do documento de identidade



# PREFEITURA DO MUNICÍPIO DE IBIRAREMA

Rua Alexandre Simões de Almeida, 367 – CEP: 19940-000 – Fone/Fax: (14) 3307.1422  
Sítio: www.ibirarema.sp.gov.br – Email: ibirarema@ibirarema.sp.gov.br – IBIRAREMA/SP



## ANEXO VI

### MINUTA DA ATA DE REGISTRO DE PREÇOS Nº --/2019 Ref.: AO PREGÃO N.º 49/2019

Aos \_\_\_\_\_ dias do mês de \_\_\_\_\_, do ano de dois mil e dezesseis, presentes as partes de um lado, o MUNICÍPIO DE IBIRAREMA, Pessoa Jurídica de Direito Público Interno, CNPJ n.º 46.211.694/0001-07, com endereço na Rua Alexandre Simões de Almeida, n.º 367, na cidade de Ibirarema, comarca de Palmital, Estado de São Paulo, representada por seu Prefeito Municipal THIAGO ANTONIO BRIGANÓ, brasileiro, solteiro, residente e domiciliado na Rua XV de Novembro, n.º 185, no município de Ibirarema, portador da Cédula de Identidade RG n.º 34.978.857-1 SSP/SP e do CPF/MF n.º 306.487.818-28 de ora em diante denominada simplesmente CONTRATANTE, e, de outro lado, a empresa \_\_\_\_\_, com sede na Rua \_\_\_\_\_, n.º \_\_\_\_\_, na cidade de \_\_\_\_\_, Estado de \_\_\_\_\_, inscrita no CNPJ sob n.º \_\_\_\_\_, e inscrição estadual n.º \_\_\_\_\_, representada por seu Sócio/Diretor \_\_\_\_\_, residente e domiciliado na Rua \_\_\_\_\_ n.º \_\_\_\_\_, na cidade de \_\_\_\_\_, Estado de \_\_\_\_\_, portador da Cédula de Identidade - RG n.º \_\_\_\_\_, de ora em diante denominada simplesmente CONTRATADA, têm justo e contratado o quanto segue, nos termos da Lei Federal n.º 8.666/93, com as alterações pelas Leis 8.883/94, 9.032/95 e 9.648/98, considerando-se a adjudicação no processo Licitatório n.º 49/2019, na modalidade de PREGÃO N.º 49/2019, devidamente homologado pelo Sr. Prefeito Municipal.

### CLÁUSULA PRIMEIRA DO OBJETO

1.1 - A CONTRATADA obriga-se a fornecer à CONTRATANTE, o produto abaixo relacionado, que lhe foi adjudicado no processo Licitatório n.º 49/2019 – PREGÃO N.º 49/2019:

-----

1.2 – A existência de preços registrados não obriga a Prefeitura a contratar, sendo facultada a realização de licitação específica para aquisição pretendida, assegurando ao beneficiário do registro a preferência de fornecimento em igualdade de condições.

### CLÁUSULA SEGUNDA DA ENTREGA DAS CONDIÇÕES DA ENTREGA

2.1 – A entrega do objeto licitado deverá ser feito de forma parcelada, de acordo com as necessidades do Departamento de Educação, devendo ocorrer mediante requisição emitida por funcionário da Prefeitura Municipal no prazo máximo de 20 (vinte) dias, no Almoarifado da Prefeitura, ou em outro local que poderá ser determinado pela Administração, sem quaisquer despesas extras para esta, obrigando-se após receber a comunicação, a efetuar a substituição de imediato, do produto que apresentar sinais de deterioração ou envelhecimento, ou em desacordo com as especificações deste edital, visto que o fato do recebimento do mesmo não implica em sua aceitação e nem confirma a sua regularidade.





# PREFEITURA DO MUNICÍPIO DE IBIRAREMA

Rua Alexandre Simões de Almeida, 367 – CEP: 19940-000 – Fone/Fax: (14) 3307.1422  
Sítio: www.ibirarema.sp.gov.br – Email: ibirarema@ibirarema.sp.gov.br – IBIRAREMA/SP



As entregas deverão ser realizadas de acordo com o especificado no Anexo I – complementar, no qual constam as informações complementares dos itens, quanto à embalagem, entregas e controle, as quais deverão ser seguidas rigorosamente.

2.1.1. As entregas deverão acontecer no horário de funcionamento da requisitante, em **horário pré-determinado**, respeitando a presença do funcionário responsável pela conferência.

2.1.2. A empresa vencedora não poderá fornecer quantidades maiores do que as empenhadas, mesmo que sejam solicitadas pelos setores.

2.1.3. Todos os produtos devem estar acondicionados de acordo com a legislação vigente.

2.2 – Os produtos deverão ser entregues de acordo com o descritivo constante no anexo I do Edital.

## CLÁUSULA TERCEIRA DO VALOR DO CONTRATO DA DOTAÇÃO ORÇAMENTÁRIA

3.1 - O valor global da presente Ata de Registro de Preços é de R\$ \_\_\_\_\_ (\_\_\_\_\_), cujos recursos financeiros para a realização do objeto desta Licitação, correrão futuramente por conta de dotações orçamentárias correspondentes ao Departamento requisitante.

## CLÁUSULA QUARTA DOS PAGAMENTOS

4.1 - O pagamento do objeto licitado será efetivado pela Tesouraria da Prefeitura Municipal de Ibirarema.

4.2 - Os pagamentos serão efetuados em 03 (três) parcelas mensais (30/60/90) dias, após a entrega dos produtos, mediante a apresentação da nota fiscal acompanhada das respectivas requisições, após a regular liquidação, conforme estabelecido no artigo 63 da Lei n.º 4.320/64.

4.3 - Não será efetuada nenhuma antecipação de pagamento de parte do preço contratado, seja a qualquer título

## CLÁUSULA QUINTA DO INÍCIO E VIGÊNCIA DA ATA

5.1 –A presente Ata de registro de preços terá sua vigência a partir da data de sua assinatura pelo período de 12 (doze) meses, ou seja, até \_\_/\_\_/\_\_\_\_, devendo ser considerado rescindido ao término da execução da prestação de serviços.

## CLÁUSULA SEXTA DAS OBRIGAÇÕES

6.1 - São obrigações da Contratada:

6.1.1 - o cumprimento rigoroso das especificações constantes do anexo I do presente Edital;

6.1.2 - a Contratada é responsável pelos encargos trabalhistas, previdenciários, fiscais, comerciais, e outros, resultantes da execução do contrato.

6.1.3 - a inadimplência da Contratada, com referência aos encargos estabelecidos no subitem anterior, não transferirá para a Prefeitura, a responsabilidade pelos seus pagamentos, nem poderá de forma alguma onerar o objeto do contrato.



# PREFEITURA DO MUNICÍPIO DE IBIRAREMA

Rua Alexandre Simões de Almeida, 367 – CEP: 19940-000 – Fone/Fax: (14) 3307.1422  
Sítio: [www.ibirarema.sp.gov.br](http://www.ibirarema.sp.gov.br) – Email: [ibirarema@ibirarema.sp.gov.br](mailto:ibirarema@ibirarema.sp.gov.br) – IBIRAREMA/SP



6.1.4 - a Contratada obriga-se a fornecer à Prefeitura, os dados técnicos que esta achar de seu interesse e todos os elementos e informações necessários, quando solicitados.

6.1.5 - a Contratada é responsável pelos danos causados diretamente à administração ou a terceiros, decorrentes de culpa sua ou dolo, na execução do contrato.

6.1.6 – Entregar o produto, de acordo com as necessidades e o interesse do Departamento Requisitante, obedecendo rigorosamente os prazos e as condições estabelecidas neste edital.

6.1.7 - Responsabilizar-se integralmente pela entrega, nos termos da legislação e normas vigente e exigências editalícias, observadas as especificações, normas e outros detalhes, quando for o caso ou no que for aplicável, fazer cumprir, por parte de seus empregados e prepostos, as normas do Departamento requisitante,

6.1.8 – Entregar o produto no prazo estabelecido, informando em tempo hábil qualquer motivo impeditivo ou que impossibilite assumir o estabelecido, sempre que o contratado não atender a convocação, é facultado a Administração, dentro do prazo e condições estabelecidas, convocar os remanescentes, observando a ordem do registro, para fazê-lo em igual período.

6.1.9 - Assumir inteira responsabilidade quanto à garantia e qualidade do produto, reservando ao Departamento requisitante o direito de recusá-lo caso não satisfaça aos padrões especificados.

6.1.10 - Comunicar imediatamente ao Departamento requisitante, quando for o caso, qualquer anormalidade verificada, inclusive de ordem funcional, para que sejam adotadas as providências de regularização necessárias.

6.1.11 - Responder objetivamente por quaisquer danos pessoais ou materiais decorrentes da entrega do produto, seja por vício de fabricação ou por ação ou omissão de seus empregados.

6.1.12 - Assumir inteira responsabilidade quanto à qualidade do produto entregue. Todas as peças deverão seguir os padrões e passos adequados de confecção da peça.

6.1.13 – Responder direta e exclusivamente pela execução da Ata, não podendo, em nenhuma hipótese, transferir a responsabilidade pelo fornecimento do produto a terceiros, sem o expresso consentimento do Departamento Municipal requisitante.

6.1.14 - Responder por quaisquer danos ou prejuízos que venha, direta ou indiretamente, por sua culpa ou dolo, a causar ao Departamento requisitante ou a terceiros, durante a execução do contrato de fornecimento, inclusive por atos praticados por seus funcionários, ficando, assim, afastada qualquer responsabilidade do Departamento requisitante, podendo este, para o fim de garantir eventuais ressarcimentos, adotar as seguintes providências:

a) dedução de créditos da licitante vencedora; b) medida judicial apropriada, a critério do Departamento requisitante.

6.1.15 - Manter durante toda a execução contratual, em compatibilidade com as obrigações assumidas, todas as condições de habilitação e qualificação exigidas na licitação.

## 6.2 - São obrigações da Prefeitura:

6.2.1 - pagar à Contratada os valores devidos, nas datas avençadas.

6.2.2 - Conferir o fornecimento do produto, embora a licitante vencedora seja a única e exclusiva responsável pelo fornecimento nas condições especificadas.

6.2.3 - Impedir que terceiros forneçam o objeto deste edital.

6.2.4 - Atestar o adimplemento da obrigação, desde que satisfaça às exigências editalícias.

## CLÁUSULA SÉTIMA DAS SANÇÕES POR INADIMPLEMENTO



# PREFEITURA DO MUNICÍPIO DE IBIRAREMA

Rua Alexandre Simões de Almeida, 367 – CEP: 19940-000 – Fone/Fax: (14) 3307.1422  
Sítio: [www.ibirarema.sp.gov.br](http://www.ibirarema.sp.gov.br) – Email: [ibirarema@ibirarema.sp.gov.br](mailto:ibirarema@ibirarema.sp.gov.br) – IBIRAREMA/SP



7.1 – Ficará impedida de licitar e contratar com a administração direta e autárquica do Município de Ibirarema, pelo prazo de até 05 (cinco) anos, ou enquanto perdurarem os motivos determinantes da punição, a Contratada que praticar quaisquer atos previstos no art. 7º da Lei Federal nº 10.520, de 17 de janeiro de 2002.

7.2 - Pela inexecução total ou parcial do contrato a Contratante poderá, garantida a defesa prévia, aplicar à Contratada as seguintes sanções:

7.2.1 - advertência;

7.2.2 - multa indenizatória pecuniária de 10% (dez por cento) sobre o valor do contrato;

7.2.3 – para as sanções previstas acima, é facultada a defesa prévia do interessado, no respectivo processo, no prazo de 05 (cinco) dias úteis da intimação da Contratada.

7.3 - O atraso injustificado na entrega do objeto, sem prejuízo do disposto no parágrafo primeiro do artigo 86 da Lei n.º 8.666/93, sujeitará a contratada à multa de mora, calculada na proporção de 1,0% (um por cento) ao dia de atraso, sobre o valor do contrato. O atraso eventual, quando justificado por motivo de força maior, deverá ser comunicado pela Contratada e aceito pela Contratante.

7.4 - As sanções previstas nos itens 8.1, 8.2, 8.3 e subitens poderão ser aplicadas cumulativamente de acordo com circunstâncias do caso concreto.

7.5 - O valor da multa será automaticamente descontado de pagamento a que a contratada tenha direito, originário de fornecimento anterior ou futuro;

7.5.1 - não havendo possibilidade dessa forma de compensação, o valor da multa, atualizado, deverá ser pago pelo inadimplente na Tesouraria da Contratante, na condição “à vista”. Na ocorrência do não pagamento, o valor será cobrado judicialmente.

## **CLÁUSULA OITAVA DA RESCISÃO CONTRATUAL**

8.1 - Sem prejuízo das sanções previstas na cláusula oitava deste, o contrato poderá ser rescindido, pela parte inocente, desde que demonstrada qualquer das hipóteses previstas nos incisos de I a XVII, do artigo 78 e artigos 79 e 80 da Lei n.º 8.666/93, atualizada, com prévia e indispensável notificação, a qual fixará o prazo, conforme o caso, para cessação da inadimplência.

8.2 - A Contratada reconhece os direitos da Contratante, em caso da rescisão administrativa prevista no artigo 77 da Lei n.º 8.666/93.

## **CLÁUSULA NONA DAS ALTERAÇÕES**

9.1 - Poderá o presente contrato sofrer alterações, nos casos e termos do capítulo I II, seção I II da Lei n.º 8.666/93, alterada pela Lei n.º 8.883/94.

## **CLAUSULA DÉCIMA DA VINCULAÇÃO**

10.1 – Integra o presente termo de contrato, a proposta da Contratada, e o edital de licitação que norteou o certame, ao qual se vincula o presente termo.

## **CLÁUSULA DÉCIMA PRIMEIRA DOS CASOS OMISSOS**

11.1 - Aplicar-se-á a Lei n.º 8.666/93, atualizada, para os casos que por ventura ficarem omissos neste termo de contrato.



# PREFEITURA DO MUNICÍPIO DE IBIRAREMA

Rua Alexandre Simões de Almeida, 367 – CEP: 19940-000 – Fone/Fax: (14) 3307.1422  
Sítio: [www.ibirarema.sp.gov.br](http://www.ibirarema.sp.gov.br) – Email: [ibirarema@ibirarema.sp.gov.br](mailto:ibirarema@ibirarema.sp.gov.br) – IBIRAREMA/SP



## CLÁUSULA DÉCIMA SEGUNDA DO FORO

12.1 - Será competente o Foro da Comarca de Palmital, para dirimir quaisquer questões oriundas da presente ata de registro de preços, nos termos do art. 55, § 2º da Lei de licitações.

E, por estarem ambas as partes de pleno acordo com as disposições estabelecidas neste Contrato, aceitam a cumprirem fielmente as normas legais e regulamentares, assinam o presente em 04 (quatro) vias de igual efeito e teor, na presença de duas testemunhas, abaixo indicadas:

Ibirarema, ..... de .....de 2019.

AS PARTES:

THIAGO ANTONIO BRIGANÓ  
PREFEITURA MUNICIPAL DE IBIRAREMA  
CONTRATANTE

XXXXX XXXXXXXXXXXXX  
CONTRATADA

Testemunhas:

.....

.....